



Comune di Narni

# BILANCIO DI PREVISIONE 2023 CITTÀ DI NARNI



Assessore al Bilancio - Dott.ssa Silvia Tiberti

# IL BILANCIO DI PREVISIONE 2023

- Il bilancio di previsione del Comune di Narni per l'anno 2023, ovviamente, risulta in pareggio: il volume delle previsioni di entrata è uguale, infatti, alle corrispondenti previsioni di spesa.  
In particolare, la manovra complessiva di bilancio per l'anno 2023 è pari ad € 104.030.324,41.
- Dando uno sguardo d'insieme, ci appare così:

<b>BILANCIO DI PREVISIONE 2023</b>			
Entrate correnti di natura tributaria, contributiva e perequativa	€ 10.934.173,53		
Trasferimenti correnti	€ 8.464.607,43		
Entrate extratributarie	€ 4.177.658,73	Spese correnti	€ 24.991.802,16
Entrate in conto capitale	€ 19.399.648,01	Spese in conto capitale	€ 27.420.302,58
Entrate da riduzione di attività finanziarie	€ 0	Spese per incremento di attività finanziarie	€ 0
Accensione prestiti	€ 975.000,00	Rimborso di prestiti	€ 1.583.455,71
Anticipazioni da istituto tesoriere/cassiere	€ 8.697.810,78	Chiusura anticipazioni da istituto tesoriere/cassiere	€ 8.697.810,78
Entrate per conto terzi e partite di giro	€ 41.276.944,18	Spese conto terzi e partite di giro	€ 41.276.944,18
<b>TOTALE ENTRATE</b>	<b>€ 93.925.842,66</b>	<b>TOTALE SPESE</b>	<b>€ 103.970.315,41</b>
Utilizzo avanzo di amministrazione	€ 667.849,00	Disavanzo di amministrazione	€ 60.009,00
Fondo pluriennale vincolato	€ 9.436.632,75		
<b>TOTALE</b>	<b>€ 104.030.324,41</b>	<b>TOTALE</b>	<b>€ 104.030.324,41</b>

COMUNE DI NARNI (TR)

**BILANCIO DI PREVISIONE  
EQUILIBRI DI BILANCIO  
(solo per gli Enti locali) <sup>(1)</sup>  
2023 - 2024 - 2025**

# EQUILIBRI DI BILANCIO

## Equilibrio di parte corrente

EQUILIBRI ECONOMICO-FINANZIARIO		COMPETENZA ANNO 2023	COMPETENZA ANNO 2024	COMPETENZA ANNO 2025
Fondo di cassa all'inizio dell'esercizio		4.618.348,37		
A) Fondo pluriennale vincolato per spese correnti iscritto in entrata	(+)	1.304.464,68	0,00	0,00
AA) Recupero disavanzo di amministrazione esercizio precedente	(-)	60.009,00	60.009,00	60.009,00
B) Entrate titoli 1.00 - 2.00 - 3.00 <i>di cui per estinzione anticipata di prestiti</i>	(+)	23.576.439,69 0,00	22.525.317,93 0,00	22.408.647,14 0,00
C) Entrate Titolo 4.02.06 - Contributi agli investimenti direttamente destinati al rimborso dei prestiti da amministrazioni pubbliche	(+)	0,00	0,00	0,00
D) Spese Titolo 1.00 - Spese correnti <i>di cui</i> <i>- fondo pluriennale vincolato</i> <i>- fondo crediti di dubbia esigibilità</i>	(-)	24.991.802,16 0,00 1.582.359,69	21.173.488,68 0,00 1.581.059,69	21.326.846,47 0,00 1.581.059,69
E) Spese Titolo 2.04 - Trasferimenti in conto capitale	(-)	310.000,00	225.000,00	12.500,00
F) Spese Titolo 4.00 - Quote di capitale amm.to mutui e prestiti obbligazionari <i>- di cui per estinzione anticipata di prestiti</i> <i>- di cui Fondo anticipazioni di liquidità</i>	(-)	1.583.455,71 0,00 69.549,90	1.635.877,83 0,00 70.402,58	1.658.396,68 0,00 71.265,71
<b>G) Somma finale (G=A-AA+B+C-D-E-F)</b>		<b>-2.064.362,50</b>	<b>-569.057,58</b>	<b>-649.105,01</b>
<b>ALTRE POSTE DIFFERENZIALI, PER ECCEZIONI PREVISTE DA NORME DI LEGGE, CHE HANNO EFFETTO SULL'EQUILIBRIO EX ARTICOLO 162, COMMA 6, DEL TESTO UNICO DELLE LEGGI SULL'ORDINAMENTO DEGLI ENTI LOCALI</b>				
H) Utilizzo avanzo di amministrazione per spese correnti e per rimborso prestiti(2) <i>di cui per estinzione anticipata di prestiti</i>	(+)	613.319,06 0,00	70.402,58	71.265,71
I) Entrate di parte capitale destinate a spese correnti in base a specifiche disposizioni di legge o dei principi contabili <i>di cui per estinzione anticipata di prestiti</i>	(+)	1.299.211,44 0,00	273.655,00 0,00	565.339,30 0,00
L) Entrate di parte corrente destinate a spese di investimento in base a specifiche disposizioni di legge o dei principi contabili	(-)	158.168,00	0,00	0,00
M) Entrate da accensione di prestiti destinate a estinzione anticipata dei prestiti	(+)	0,00	0,00	0,00
<b>EQUILIBRIO DI PARTE CORRENTE (3)</b>				
<b>O=G+H+I-L+M</b>		<b>-310.000,00</b>	<b>-225.000,00</b>	<b>-12.500,00</b>

COMUNE DI NARNI (TR)

**BILANCIO DI PREVISIONE  
EQUILIBRI DI BILANCIO  
(solo per gli Enti locali) <sup>(1)</sup>  
2023 - 2024 - 2025**

EQUILIBRI ECONOMICO-FINANZIARIO		COMPETENZA ANNO 2023	COMPETENZA ANNO 2024	COMPETENZA ANNO 2025
P) Utilizzo avanzo di amministrazione per spese di investimento (2)	(+)	54.529,94		
Q) Fondo pluriennale vincolato per spese in conto capitale iscritto in entrata	(+)	8.132.168,07	0,00	0,00
R) Entrate Titoli 4.00 - 5.00 - 6.00	(+)	20.374.648,01	27.883.068,01	10.215.808,45
C) Entrate Titolo 4.02.06 - Contributi agli investimenti direttamente destinati al rimborso dei prestiti da amministrazioni pubbliche	(-)	0,00	0,00	0,00
I) Entrate di parte capitale destinate a spese correnti in base a specifiche disposizioni di legge o dei principi contabili	(-)	1.299.211,44	273.655,00	565.339,30
S1) Entrate Titolo 5.02 per Riscossioni crediti di breve termine	(-)	0,00	0,00	0,00
S2) Entrate Titolo 5.03 per Riscossioni crediti di medio-lungo termine	(-)	0,00	0,00	0,00
T) Entrate Titolo 5.04 relative a Altre entrate per riduzioni di attività finanziaria	(-)	0,00	0,00	0,00
L) Entrate di parte corrente destinate a spese di investimento in base a specifiche disposizioni di legge o dei principi contabili	(+)	158.168,00	0,00	0,00
M) Entrate da accensione di prestiti destinate a estinzione anticipata dei prestiti	(-)	0,00	0,00	0,00
U) Spese Titolo 2.00 - Spese in conto capitale di cui fondo pluriennale vincolato di spesa	(-)	27.420.302,58 0,00	27.609.413,01 0,00	9.650.469,15 0,00
V) Spese Titolo 3.01 per Acquisizioni di attività finanziarie	(-)	0,00	0,00	0,00
E) Spese Titolo 2.04 - Trasferimenti in conto capitale	(+)	310.000,00	225.000,00	12.500,00
<b>EQUILIBRIO DI PARTE CAPITALE</b>				
<b>Z=P+Q+R-C-I-S1-S2-T+L-M-U-V+E</b>		<b>310.000,00</b>	<b>225.000,00</b>	<b>12.500,00</b>

# EQUILIBRI DI BILANCIO

## Equilibrio di parte capitale

# LE ENTRATE CORRENTI

Per finanziare i servizi messi a disposizione della collettività e le quote capitali degli investimenti degli anni passati, pensiamo di acquisire risorse in questo modo:

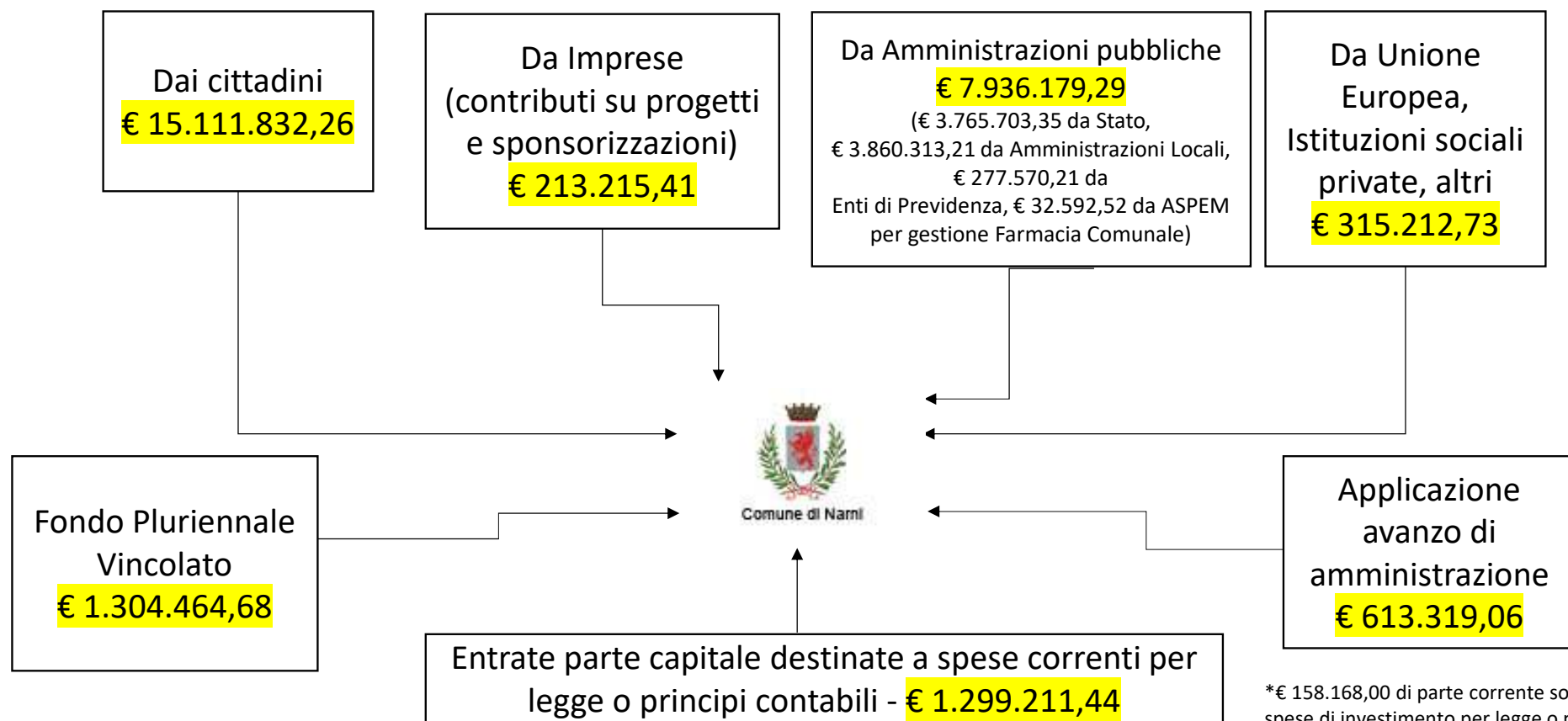

\*€ 158.168,00 di parte corrente sono destinate a spese di investimento per legge o principi contabili

In particolare, l'importo di € 15.111.832,26 che prevediamo di incassare dai Cittadini proviene:

- per € 10.934.173,53 da entrate tributarie
- per € 4.177.658,73 da entrate extratributarie

## LE ENTRATE TRIBUTARIE (competenza)

IMU (COMPETENZA 2023)	€ 4.200.000,00
ADDIZIONALE IRPEF	€ 1.960.000,00
IMPOSTA DI SOGGIORNO*	€ 80.000,00

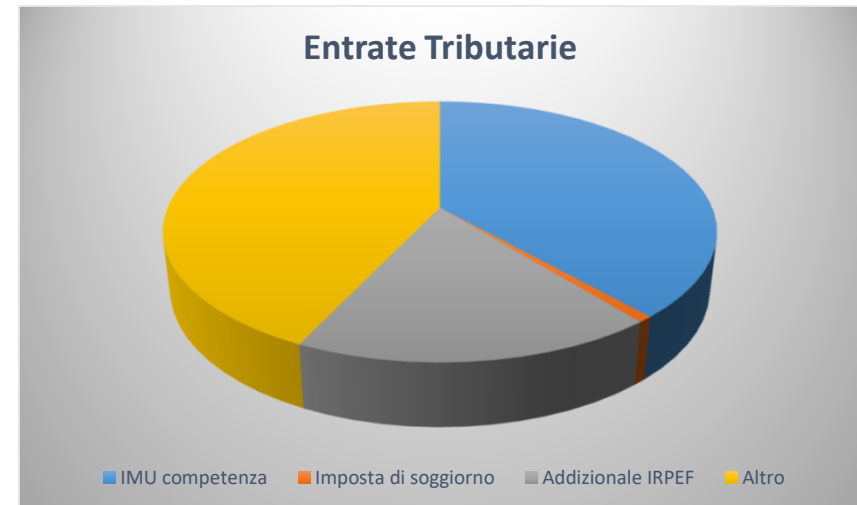

- non riguarda i narnesi, ma gli ospiti delle strutture ricettive

## Altre entrate tributarie:

€ 4.694.173,53 (di cui € 2.939.499,81 per fondo perequativo da Amministrazione Centrale, € 1.500.000,00 per partite arretrate IMU ed € 250.000,00 per partite arretrate TARI)



## LE ENTRATE EXTRATRIBUTARIE

		Percentuale sul totale delle entrate extratributarie
<b>Vendita di beni e servizi e proventi derivanti dalla gestione dei beni</b>	<b>2.732.762,43 €</b>	
<i>di cui:</i>		
Proventi diritti di segreteria e rogito, certificati e autorizzazioni edilizie e urbanistiche, rilascio documenti, istanze di accesso agli atti, copia e stampa	300.000,00 €	7%
Proventi refezione scolastica	350.500,00 €	8%
Rette asili nido	115.000,00 €	3%
Proventi gestione parcheggi	108.715,00 €	3%
Contributo per compensazione ambientale cave	32.684,00 €	1%
Rimborso fontane acqua pubblica minerale	25.000,00 €	1%
Sovracanone dei concessionari	250.000,00 €	6%
Concessione loculi e operazioni cimiteriali	550.000,00 €	13%
Canone unico patrimoniale	270.000,00 €	6%
Fitti fabbricati e centri civici	210.540,00 €	5%
Canoni rivieraschi	100.000,00 €	2%
GSE e Conto Energia	132.600,70 €	3%
Concessione servizio di distribuzione gas metano	156.451,17 €	4%
Canone annuo per utilizzo impianti acquedotto	53.675,00 €	1%
<b>Proventi derivanti dall'attività di controllo e repressione delle irregolarità e degli illeciti</b>	<b>542.500,00 €</b>	
<i>di cui:</i>		
Proventi da sanzioni amministrative al Codice della Strada - competenza	529.500,00 €	13%
<b>Interessi attivi</b>	<b>40.000,00 €</b>	1%
<b>Rimborsi e altre entrate correnti</b>	<b>862.396,30 €</b>	
<i>di cui:</i>		
Rimborso quota interessi mutui acquedotto	173.570,39 €	4%
Credito IVA commerciale	200.000,00 €	5%
<b>TOTALE</b>	<b>4.177.658,73 €</b>	

## LE ENTRATE EXTRATRIBUTARIE

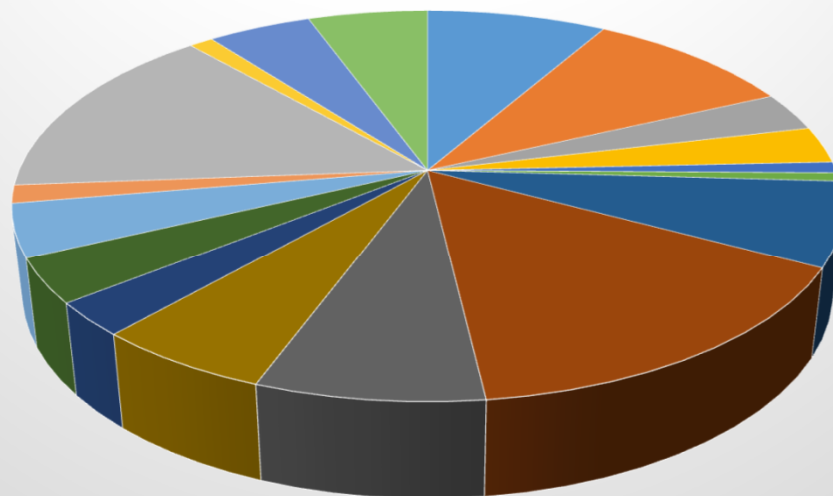

- Proventi diritti di segreteria e rogito, certificati e autorizzazioni edilizie e urbanistiche, rilascio documenti, istanze di accesso agli atti, copia e stampa
- Proventi refezione scolastica
- Rette asili nido
- Proventi gestione parcheggi
- Contributo per compensazione ambientale cave
- Rimborso fontane acqua pubblica minerale
- Sovraccanone dei concessionari
- Concessione loculi e operazioni cimiteriali
- Canone unico patrimoniale
- Fitti fabbricati e centri civici
- Canoni rivieraschi
- GSE e Conto Energia
- Concessione servizio di distribuzione gas metano
- Canone annuo per utilizzo impianti acquedotto
- Proventi da sanzioni amministrative al Codice della Strada - competenza
- Interessi attivi
- Rimborso quota interessi mutui acquedotto
- Credito IVA commerciale



## IN QUALI SERVIZI SARANNO IMPIEGATE LE ENTRATE CORRENTI?

MISSIONE 1	SERVIZI ISTITUZIONALI, GENERALI E DI GESTIONE	€ 6.544.047,43	26%
MISSIONE 3	ORDINE PUBBLICO E SICUREZZA	€ 714.717,10	3%
MISSIONE 4	ISTRUZIONE E DIRITTO ALLO STUDIO	€ 1.108.398,04	4%
MISSIONE 5	TUTELA E VALORIZZAZIONE DEI BENI E ATTIVITA' CULTURALI	€ 960.411,49	4%
MISSIONE 6	POLITICHE GIOVANILI, SPORT E TEMPO LIBERO	€ 270.419,70	1%
MISSIONE 7	TURISMO	€ 300.401,32	1%
MISSIONE 8	ASSETTO DEL TERRITORIO ED EDILIZIA ABITATIVA	€ 620.980,71	2%
MISSIONE 9	SVILUPPO SOSTENIBILE E TUTELA DEL TERRITORIO E DELL'AMBIENTE	€ 1.798.927,45	7%
MISSIONE 10	TRASPORTI E DIRITTI ALLA MOBILITA'	€ 2.421.092,48	10%
MISSIONE 11	SOCCORSO CIVILE	€ 68.002,91	0%
MISSIONE 12	DIRITTI SOCIALI, POLITICHE SOCIALI E FAMIGLIA	€ 8.021.929,91	32%
MISSIONE 13	TUTELA ALLA SALUTE	€ 219.970,53	1%
MISSIONE 14	SVILUPPO ECONOMICO E COMPETITIVITA'	€ 137.816,81	1%
MISSIONE 15	POLITICHE PER IL LAVORO E LA FORMAZIONE PROFESSIONALE	€ 3.000,00	0%
MISSIONE 19	RELAZIONI INTERNAZIONALI	€ 1.338,00	0%
MISSIONE 20	FONDI E ACCANTONAMENTI	€ 1.771.252,48	7%
MISSIONE 50	DEBITO PUBBLICO	€ 27.095,80	0%
MISSIONE 60	ANTICIPAZIONI FINANZIARIE	€ 2.000,00	0%
	<b>TOTALE*</b>	<b>€ 24.991.802,16</b>	

\* Al totale vanno aggiunti € 1.583.455,71 (quota capitale degli investimenti fatti con mutui negli anni precedenti) ed € 60.009,00 (recupero disavanzo di amministrazione dell'esercizio precedente), anch'essi finanziati con le entrate correnti, secondo i principi contabili e la normativa.

# IN QUALI MISSIONI SARANNO IMPIEGATE LE ENTRATE CORRENTI? (GRAFICO A TORTA)

- SERVIZI ISTITUZIONALI, GENERALI E DI GESTIONE
- ORDINE PUBBLICO E SICUREZZA
- ISTRUZIONE E DIRITTO ALLO STUDIO
- TUTELA E VALORIZZAZIONE DEI BENI E ATTIVITA' CULTURALI
- POLITICHE GIOVANILI, SPORT E TEMPO LIBERO
- TURISMO
- ASSETTO DEL TERRITORIO ED EDILIZIA ABITATIVA
- SVILUPPO SOSTENIBILE E TUTELA DEL TERRITORIO E DELL'AMBIENTE
- TRASPORTI E DIRITTI ALLA MOBILITA'
- SOCCORSO CIVILE
- DIRITTI SOCIALI, POLITICHE SOCIALI E FAMIGLIA
- TUTELA ALLA SALUTE
- SVILUPPO ECONOMICO E COMPETITIVITA'
- POLITICHE PER IL LAVORO E LA FORMAZIONE PROFESSIONALE
- RELAZIONI INTERNAZIONALI
- FONDI E ACCANTONAMENTI
- DEBITO PUBBLICO
- ANTICIPAZIONI FINANZIARIE

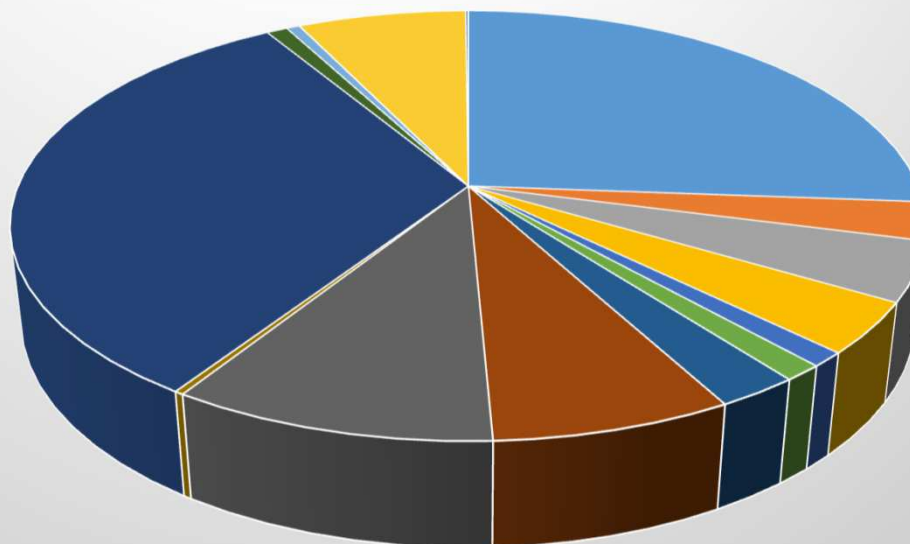

## COME SARANNO IMPIEGATE LE ENTRATE CORRENTI?

<b>PERSONALE</b>	<b>€ 4.471.853,20</b>	<b>18%</b>
<b>IMPOSTE E TASSE A CARICO DELL'ENTE</b>	<b>€ 463.850,17</b>	<b>2%</b>
<b>ACQUISTO DI BENI E SERVIZI</b>	<b>€ 13.688.848,02</b>	<b>55%</b>
<b>TRASFERIMENTI CORRENTI</b>	<b>€ 3.532.236,27</b>	<b>14%</b>
<b>INTERESSI PASSIVI</b>	<b>€ 681.389,42</b>	<b>3%</b>
<b>RIMBORSI E SPESE CORRETTIVE DELLE ENTRATE</b>	<b>€ 45.627,10</b>	<b>0%</b>
<b>ALTRE SPESE CORRENTI</b>	<b>€ 2.107.997,98</b>	<b>8%</b>
<b>TOTALE*</b>	<b>€ 24.991.802,16</b>	

\* Al totale vanno aggiunti € 1.583.455,71 (quota capitale degli investimenti fatti con mutui negli anni precedenti) ed € 60.009,00 (recupero disavanzo di amministrazione dell'esercizio precedente), anch'essi finanziati con le entrate correnti, secondo i principi contabili e la normativa.

# COME SARANNO IMPIEGATE LE ENTRATE CORRENTI? (GRAFICO A TORTA SPESE CORRENTI PER INTERVENTI)

- PERSONALE
- IMPOSTE E TASSE A CARICO DELL'ENTE
- ACQUISTO DI BENI E SERVIZI
- TRASFERIMENTI CORRENTI
- INTERESSI PASSIVI
- RIMBORSI E SPESE CORRETTIVE DELLE ENTRATE
- ALTRE SPESE CORRENTI

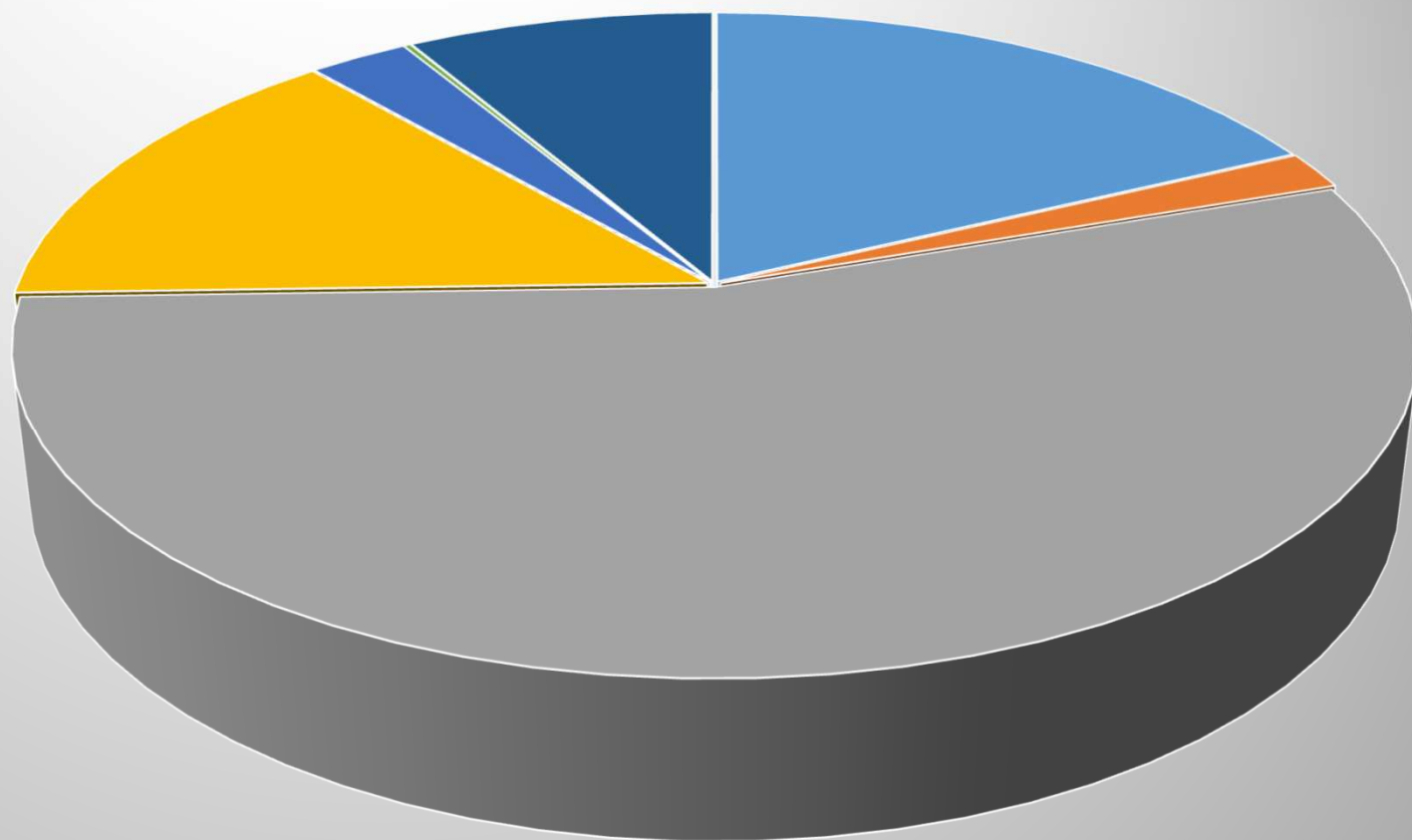

## FONDO PLURIENNALE VINCOLATO DI PARTE CORRENTE

Alla parte corrente del Bilancio di Previsione 2023 sono stati applicati € 1.304.464,68 di Fondo Pluriennale Vincolato (risorse già accertate e destinate al finanziamento di spese esigibili in esercizi successivi a quelli di accertamento dell'entrata). È stato scelto di applicarlo per «velocizzare» il suo utilizzo, evitando di aspettare la valutazione del Consuntivo 2022 (trattandosi comunque di fondi destinati).

In particolare, all'interno di questo importo possiamo trovare:

€ 127.851,32 per Progetto Borghi Verdi;

€ 384.837,67 del Fondo Sociale Nazionale;

€ 155.234,00 per il PNRR - NEXT GENERATION EU- M1C1 INVESTIMENTO 1.4.1 Esperienza dei servizi pubblici

€ 121.992,00 per il PNRR - NEXT GENERATION EU- M1C1 INVESTIMENTO 1.4.2 Accessibilità

€ 32.589,00 per il PNRR - NEXT GENERATION EU- M1C1 INVESTIMENTO 1.4.5 Digitalizzazione degli avvisi pubblici

## COME SARANNO RIPARTITE LE SPESE IN CONTO CAPITALE?

Tributi in conto capitale a carico dell'Ente	- €
Investimenti fissi e lordi e acquisto di terreni	26.465.560,80 €
Contributi agli investimenti	442.500,00 €
Altri trasferimenti in conto capitale	310.000,00 €
Altre spese in conto capitale	202.241,78 €
<b>Totale</b>	<b>27.420.302,58 €</b>

- Tributi in conto capitale a carico dell'Ente
- Investimenti fissi e lordi e acquisto di terreni
- Contributi agli investimenti
- Altri trasferimenti in conto capitale
- Altre spese in conto capitale

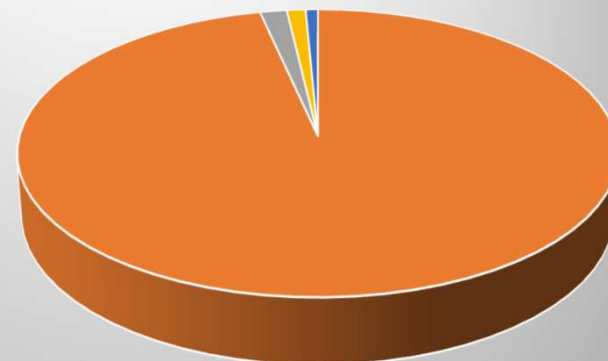

## SPESE DI INVESTIMENTO PER MISSIONI

MISSIONE 1	SERVIZI ISTITUZIONALI, GENERALI E DI GESTIONE	€ 1.188.558,30	4%
MISSIONE 3	ORDINE PUBBLICO E SICUREZZA	€ 18.418,00	0%
MISSIONE 4	ISTRUZIONE E DIRITTO ALLO STUDIO	€ 1.147.066,14	4%
MISSIONE 5	TUTELA E VALORIZZAZIONE DEI BENI E ATTIVITA' CULTURALI	€ 3.011.960,77	11%
MISSIONE 6	POLITICHE GIOVANILI, SPORT E TEMPO LIBERO	€ 784.926,80	3%
MISSIONE 7	TURISMO	€ 548.292,00	2%
MISSIONE 8	ASSETTO DEL TERRITORIO ED EDILIZIA ABITATIVA	€ 87.000,00	0%
MISSIONE 9	SVILUPPO SOSTENIBILE E TUTELA DEL TERRITORIO E DELL'AMBIENTE	€ 1.962.313,20	7%
MISSIONE 10	TRASPORTI E DIRITTI ALLA MOBILITA'	€ 10.177.477,69	37%
MISSIONE 11	SOCCORSO CIVILE	€ 13.772,90	0%
MISSIONE 12	DIRITTI SOCIALI, POLITICHE SOCIALI E FAMIGLIA	€ 8.132.873,90	30%
MISSIONE 13	TUTELA ALLA SALUTE	€ 166.876,60	1%
MISSIONE 14	SVILUPPO ECONOMICO E COMPETITIVITA'	€ 175.000,00	1%
MISSIONE 17	ENERGIA E DIVERSIFICAZIONE DELLE FONTI ENERGETICHE	€ 5.766,15	0%
	<b>TOTALE</b>	<b>€ 27.420.302,45</b>	



# SPESE DI INVESTIMENTO PER MISSIONI (GRAFICO A TORTA)

- SERVIZI ISTITUZIONALI, GENERALI E DI GESTIONE
- ORDINE PUBBLICO E SICUREZZA
- ISTRUZIONE E DIRITTO ALLO STUDIO
- TUTELA E VALORIZZAZIONE DEI BENI E ATTIVITA' CULTURALI
- POLITICHE GIOVANILI, SPORT E TEMPO LIBERO
- TURISMO
- ASSETTO DEL TERRITORIO ED EDILIZIA ABITATIVA
- SVILUPPO SOSTENIBILE E TUTELA DEL TERRITORIO E DELL'AMBIENTE
- TRASPORTI E DIRITTI ALLA MOBILITA'
- SOCCORSO CIVILE
- DIRITTI SOCIALI, POLITICHE SOCIALI E FAMIGLIA
- TUTELA ALLA SALUTE
- SVILUPPO ECONOMICO E COMPETITIVITA'
- ENERGIA E DIVERSIFICAZIONE DELLE FONTI ENERGETICHE

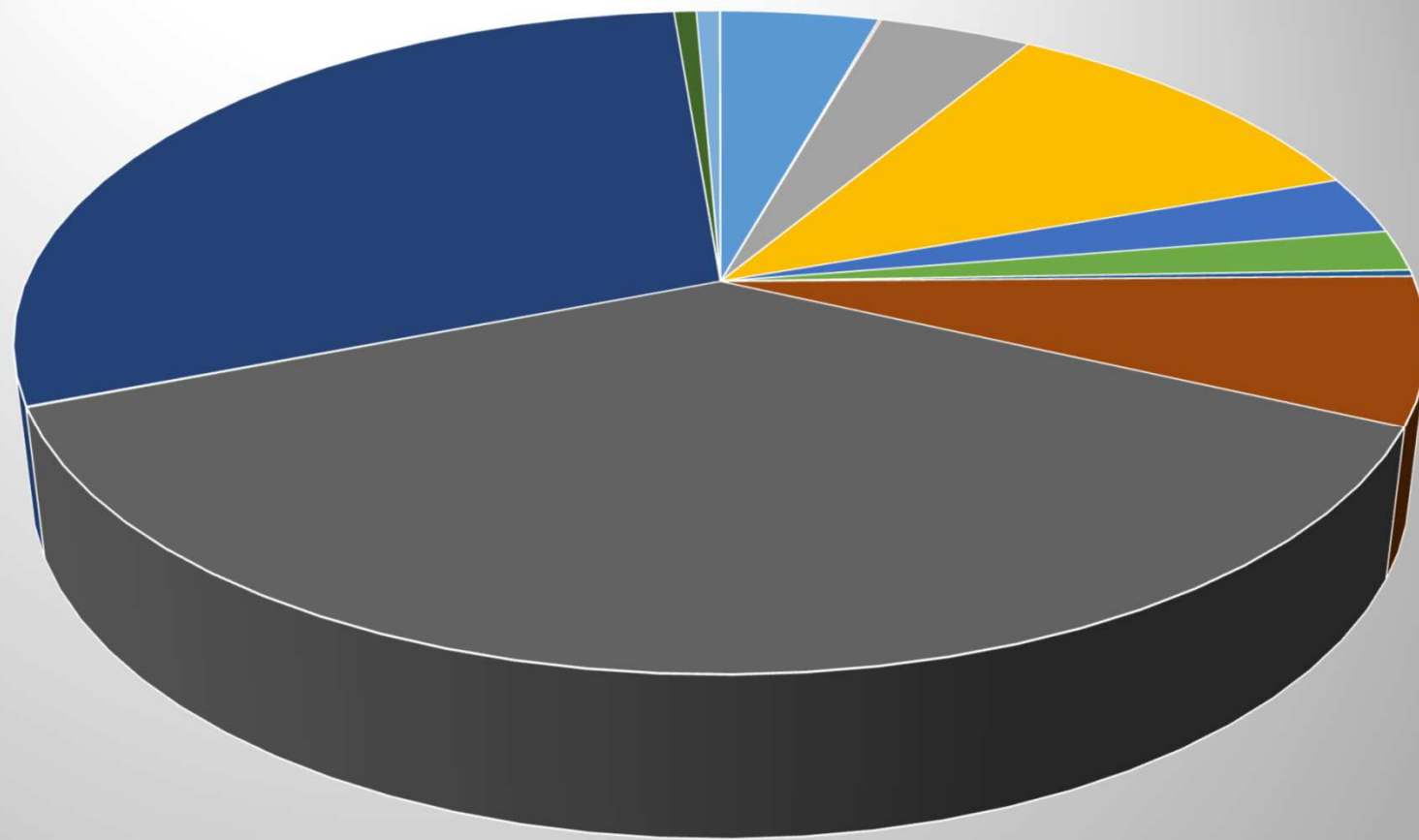

# GLI INTERVENTI 2023 NEL PIANO TRIENNALE DELLE OPERE PUBBLICHE

- Per finanziare gli investimenti previsti nel piano delle OO. PP., pensiamo di acquisire risorse in questo modo:

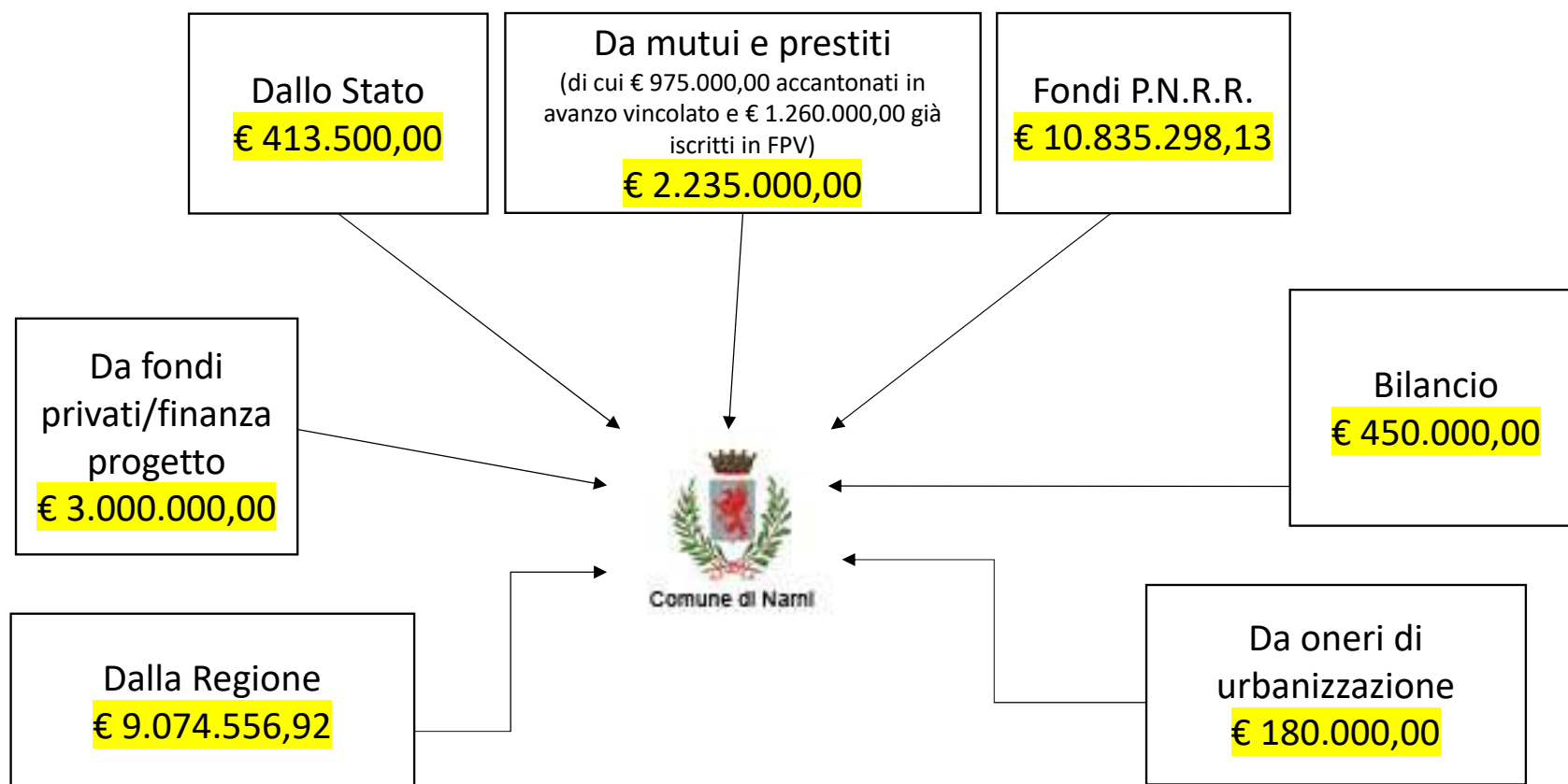

# IL PIANO TRIENNALE DELLE OPERE PUBBLICHE ANNO 2023

- Riqualificazione e messa in sicurezza della rete stradale frazione Ponte San Lorenzo (contributo regionale + mutuo);
- Messa a norma e manutenzioni stradali varie (mutuo + oneri di urbanizzazione);
- Infrastrutture di trasporto pubblico locale per la mobilità alternativa nel centro storico di Narni (ascensori e scale mobili) a completamento dell'attuale percorso meccanizzato di servizio al parcheggio periferico del "Suffragio" (contributo regionale);
- Realizzazione di un nodo di mobilità integrata ferro-gomma-mobilità dolce con la ristrutturazione di un edificio merci della stazione ferroviaria di Narni Scalo da destinare a Bike Point (contributo regionale);
- Interventi di realizzazione, estensione, completamento della rete ciclopedonale della Conca Ternana in accordo tra i Comuni di Narni e Terni (contributo regionale);
- Interventi di completamento delle Zone 30 a Narni Scalo e di estensione della rete ciclopedonale a Narni Scalo (contributo regionale);
- Realizzazione asse viario in variante integrativa alla Tuderte con collegamento ciclopedonale alla Via Tuderte e carrabile ciclopedonale a Via Toiano attraverso il parcheggio "LIDL (contributo regionale);
- Intervento di riqualificazione del parcheggio Suffragio - impianti di risalita - Primo Stralcio (fondi PNRR);
- Lavori di completamento della lottizzazione a Capitone (mutuo);
- Riqualificazione Piazza Garibaldi (fondi privati/finanza progetto);
- Riqualificazione aree limitrofe a Piazza Garibaldi (fondi PNRR);
- Costruzione di un nuovo edificio mensa a servizio della Scuola primaria S. Pertini di Narni Scalo (fondi PNRR);

# IL PIANO TRIENNALE DELLE OPERE PUBBLICHE - 2023

- Adeguamento sismico ed efficientamento energetico Scuola primaria Santa Lucia (fondi PNRR);
- Intervento di adeguamento e messa in sicurezza della scuola materna di Ponte San Lorenzo (mutuo);
- Realizzazione del nuovo asilo nido a Narni Scalo (fondi PNRR);
- Realizzazione del IV stralcio di lavori nel cimitero principale di Narni Scalo per la realizzazione di loculi, ossari e cinerari (mutuo);
- Ampliamento cimiteri centri frazionali - primo stralcio Cimitero di Itieli (mutuo);
- Recupero e rifunzionalizzazione di strutture per servizi sociali-educativi e culturali (fondi PNRR);
- Recupero, consolidamento, restauro conservativo e rifunzionalizzazione di "Palazzo Faustini« (fondi privati/finanza progetto + mutuo + bilancio);
- Riqualificazione Centri Civici frazionali (fondi PNRR);
- Lavori di riqualificazione della frazione e del Centro Civico di San Liberato (contributo statale);
- Realizzazione nuovo tratto viabilità di PRG per il collegamento fra Via Tuderte (zona Hotel Fina) e Via Capitonese ed estensione delle Zone 30 (fondi PNRR);
- Interventi a sostegno delle comunità energetiche nella Conca Ternana (Narni) (contributo regionale);
- Progetto PRUSST: Intervento Parco dei Laghi 2° Stralcio-realizzazione strutture di servizio (contributo regionale);

# IL PIANO TRIENNALE DELLE OPERE PUBBLICHE - 2023

- Adeguamento e allestimento del Centro Visite dell'Itinerario Turistico delle Gole del Nera a Stifone (contributo regionale + mutuo);
- Finanza di Progetto per la razionalizzazione e messa a norma del Cimitero centrale di Narni Scalo (fondi privati/finanza progetto);
- Lavori di manutenzione straordinaria per allestimento nuova sede della Farmacia Comunale (mutuo + bilancio);
- Ristrutturazione edificio di proprietà comunale nel complesso del S. Agostino: M.5 C.2 Investimento 1.2 percorsi di autonomia per disabili (fondi PNRR);
- Ristrutturazione Edificio, in partenariato con ASP Beata Lucia per attuazione M.5 C.2 Investimento 1.3.1 housing temporaneo (fondi PNRR);
- Ristrutturazione Edificio per attuazione M.5 C.2 Investimento 1.3.2 stazione di posta (fondi PNRR);
- Intervento di conformazione immobile acquisito alla proprietà Comunale in Piazza XIII Giugno (fondi privati/finanza progetto + oneri di urbanizzazione)
- Messa in sicurezza Ponte strallato sul Fiume Nera e completamento opere di urbanizzazione in area produttiva Nera Montoro (fondi privati/finanza progetto + contributo regionale);
- Bonifica idrogeologica rupe di Gualdo (muraglione + frana) (contributo regionale);
- Studio ed indagini per piano annuale e programma triennale art. 11 D.P.R. 267/2010 (oneri di urbanizzazione);
- Accantonamento accordi bonari (3% spese previste) art. 12 D.P.R. 207/2010 (bilancio);
- Accantonamento per lavori di urgenza e somma urgenza artt. 175 e 176 DPR 207/2010 e Art. 4 LR 3/2010 (oneri di urbanizzazione);
- Accantonamento quota per manutenzione straordinaria Edifici di Culto (oneri di urbanizzazione).

## P.N.R.R. – BILANCIO 2023

- Nel 2023 troveranno attuazione i seguenti progetti dei Servizi Sociali ammessi e finanziati dal P.N.R.R., per i quali il Comune di Narni è capofila:

€ 2.460.000,00 - ristrutturazione edificio ex PES a Nera Montoro per anziani non autosufficienti

€ 715.000,00 - ristrutturazione edificio di proprietà comunale per percorsi di autonomia per disabili

€ 710.000,00 - ristrutturazione edificio, in partenariato con ASP Beata Lucia per housing temporaneo

€ 1.090.000,00 - ristrutturazione edificio, in partenariato con ASP Beata Lucia, per la creazione di una stazione di posta

## FONDO PLURIENNALE VINCOLATO IN CONTO CAPITALE

Per il Fondo Pluriennale Vincolato applicato in conto capitale valgono le stesse notazioni effettuate in precedenza, con particolare riferimento all'obiettivo di «velocizzare» amministrativamente l'utilizzo delle risorse a disposizione così da mettere in cantiere quanto prima le opere di cui si è ottenuto il finanziamento. Il Fondo Pluriennale Vincolato applicato in conto capitale ammonta a € 8.132.168,07, e riguarda, fra gli altri:

€ 1.948.925,38 – realizzazione di parcheggi, percorsi pedonali e arredo urbano con contributo regionale

€ 896.276,46 - ampliamento cimitero principale

€ 990.124,66 - recupero funzionale, restauro e allestimento Teatro di Palazzo con contributo regionale





Comune di Narni

# BILANCIO DI PREVISIONE 2023 CITTÀ DI NARNI

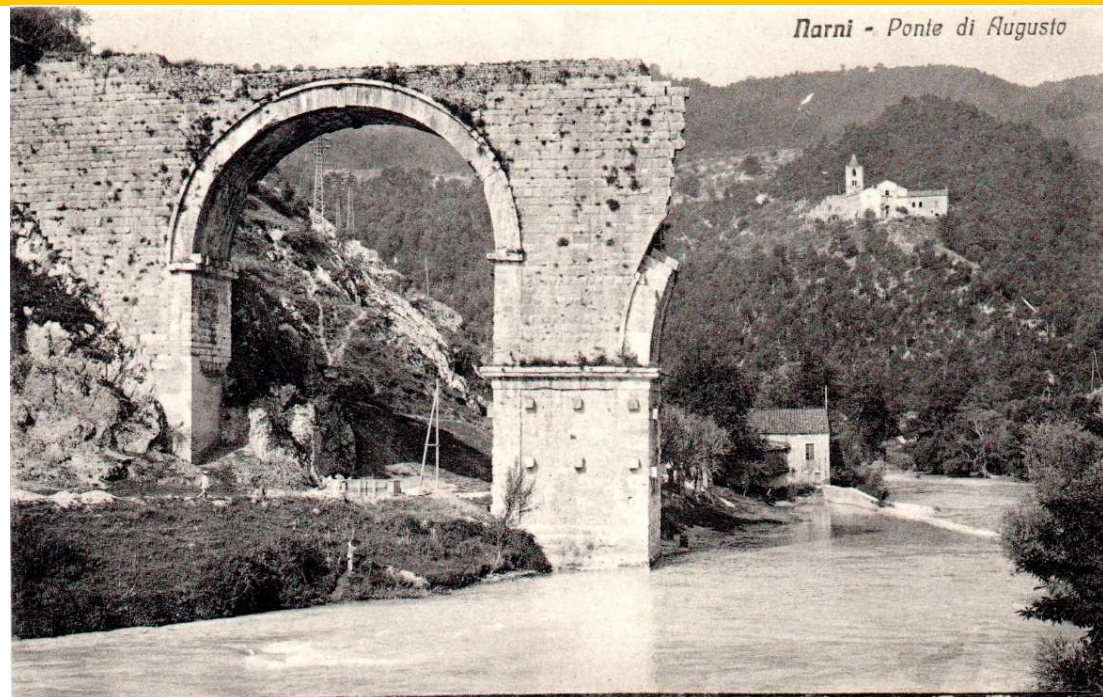

Si ringrazia per l'attenzione.

Dott.ssa Silvia Tiberti